

P.P.

Granges-Marnand

Numéro 4

Mars 2010



Dans ce numéro :

Missions au Burkina Faso 2
Maison de Fati

Missions au Mali 3
Animation

Service civil 4
Témoignages

Bénévolat 5

Dr. Zala 6
Noma-Hilfe Schweiz

Agenda 7

Devenir membre 8

Les Chiffres 2010

4 MISSIONS MAXILLO – FACIALES ET ORTHO- PEDIQUES AU BURKI- NA FASO

Ce sont 159 opérations que les chirurgiens des Enfants du Noma ont assurées après avoir consulté 355 personnes ! La demande reste toujours extrême et nous laisse désarmés face à tant de souffrances auxquelles nous ne pouvons qu'à peine répondre.

2 MISSIONS MAXILLO- FACIALES AU MALI

Les chirurgiens ont ausculté 155 personnes pour finalement réaliser 98 opérations.

Soit un total général de :

**510 personnes consultées
257 opérations**

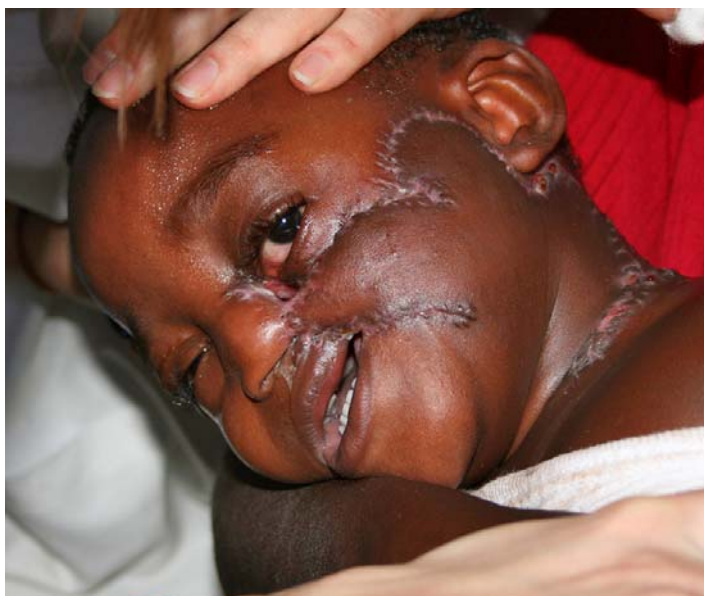

Nos 58 bénévoles ont pu assurer les soins et l'animation grâce à vos dons qui nous permettent de couvrir le budget de CHF 8000.– par mission. En 2009, nous avons pu,

entre autres, récolter CHF 10'000.– lors du Comptoir Broyard qui s'est tenu à Payerne sur un stand offert par La Mobilière, agence d'Estavayer-Nord vaudois. Un grand MERCI à vous.

A savoir:

- **Le traitement moyen pour un patient:**

CHF 200.–

- **Pour un plâtre:**

CHF 5.–

- **Pour une journée de soin:**

CHF 10.–

Le mot de Sylviane

MERCI DE TOUT COEUR à tous les « missionnaires », dont la générosité, les beaux idéaux et la solidarité sont les moteurs !

MERCI à toutes les personnes qui, de près ou de loin, offrent leurs services, leurs pensées, leurs paroles, leurs

encouragements. MERCI à tous ceux qui nous aident à préparer le matériel nécessaire aux missions en faisant les « bagages » !

MERCI à toutes nos associations partenaires soit LES ENFANTS DU NOMA, LA MAISON DE FATI, ENFANTS ET ACTIONS

CHIRURGICALES, AU FIL DE LA VIE, PERSIS BURKINA ET VALAIS. Nos projets sont une belle **CHAINE DE SOLIDARITE**. Sans le bénévolat, nous ne pourrions venir en aide aux plus démunis !

Sylviane Collomb

Missions chirurgicales au Burkina Faso du 8 novembre 2009 au 6 février 2010

Lors de la 1^{ère} MISSION MAXILLO - FACIALE, ce sont 65 personnes de tous âges qui ont été consultées.

Finalement, 42 malades ont été opérés par deux chirurgiens soit de fentes labiales ou palatines, de séquelles de noma, d'améloblastomes, de tumeurs de la glande parotide, d'une tumeur du deltoïde, d'ankyloses et une maladie de Recklinghausen.

A la 2^{ème} MISSION D'ORTHOPEDIE d'une durée de 7 jours en continu, un chirurgien des Enfants du Noma a été assisté de 4 médecins burkinabés assurant une aide précieuse. Sur les 69 patients consultés, ce sont 37 interventions sur 28 patients qui ont permis de traiter des malformations congénitales comme des pieds bots, des déformations des genoux, des séquelles de brûlures ou de fractures non traitées, des symptômes de Volkmann (séquelles d'enflure sous des plâtres).

Pendant la 3^{ème} MISSION MAXILLO - FACIALE de deux semaines, 2 chirurgiens ont consulté 71 patients pour assurer 40 opérations : des fentes labio-palatines, des sevrages de lambeau de la première mission, des séquelles de noma, des tumeurs maxillaires et sous-maxillaires.



Enfin, lors de la 4^{ème} MISSION D'ORTHOPEDIE de deux semaines, 150 patients ont été consultés par 2 chirurgiens réalisant 40 opérations avec les mêmes pathologies que lors de l'autre mission d'orthopédie. Malheureusement une jeune fille de 16 ans opérée pour un lipome de la main a présenté des problèmes cardiaques pendant l'opération et ne s'est jamais réveillée...



Les opérations n'ont pas pu avoir lieu, comme les années passées, à l'Hôpital Yalgado, suite aux pluies très fortes de septembre 2009. Les interventions ont donc eu lieu à la polyclinique du Centre, située pas très loin de l'actuelle Maison de Fati. Un accueil de très grande qualité, avec un personnel très généreux et disponible. Nous ne pouvons que remercier le Dr. Adama Sanou qui est le responsable de cette clinique.

La Maison de Fati

Le personnel que nous avons retrouvé à la zone du Bois nous a enchantés par son désir de bien faire. MERCI de tout cœur à lui pour les merveilleux échanges que nous avons le privilège de partager. La cour était toujours bien propre, avec des poubelles... à la Suisse, comme tout ce petit monde se plaît à le répéter ! La responsabilité administrative de la maison a été confiée à Florence, une expatriée française dont le mari est en place à Ouagadougou depuis l'été 2009. Personne claire, juste, énergique qui fait l'unanimité ! Notre reconnaissance va aussi à Caroline, présidente et marraine de la

maison de Fati et à Anne-Marie son adjointe et comptable pour leur temps et leur énergie assurant le fonctionnement et la sérénité actuels.

Sans notre infirmier Augustin Koara, Fati ne serait pas la même : sens de la coordination, énergie, capacité à faire le lien et à rassembler tout le monde, infatigable, se débattant du matin au soir pour que la maison soit à la hauteur des attentes de tous. De tout cœur MERCI !

MERCI aussi à sa future épouse, Hélène Ouedraogo, pour sa gentillesse et sa grande volonté d'apprendre et de faire juste ! BRAVO !

LA NOUVELLE MAISON DE FATI, terminée en principe en avril, se trouve sur un terrain très calme attendant à la polyclinique, en dehors de la pollution et de l'effervescence du centre de Ouagadougou... Un site spacieux et bien conçu, où nous nous réjouissons de vivre nos missions ! Les travaux vont bon train, le choix des matériaux et la fabrication des briques ont suivi une technique nouvelle en Afrique (fabrication sur place avec la terre locale de 2000 briques par jour). Une entreprise locale, CC3D, avec des ingénieurs formés à Ouagadougou dans une grande école internationale d'ingénieurs, s'est activée avec un rythme soutenu. Pas de ciment entre les briques mais une construction de type "lego" sur un étage, avec des rainures pour le passage des tuyaux pour l'électricité et autres. La rapidité de l'exécution nous a impressionné ! La cérémonie d'inauguration se tiendra en novembre 2010.

Missions chirurgicales maxillo-faciales au Mali du 6 décembre 2009 au 31 janvier 2010

Dès la mi-novembre a lieu la période de rassemblement des patients et d'approche au niveau de la sensibilisation à l'hygiène, la création des dossiers, l'alimentation, les traitements, voire extractions dentaires, etc. Cette partie de la mission est assumée par Djénéba Sy Fatiga, une infirmière franco-malienne qui fait un admirable travail et dont la présence est déterminante pour le bon déroulement de la mission. Elle est complémentaire du travail de nos missionnaires infirmières. Nous la remercions vivement. Première mission : deux semaines opératoires, deux chirurgiens qui se chevauchent et n'opèrent qu'un jour ensemble (défection la veille du départ d'un chirurgien et de sa femme infirmière à cause des soucis d'enlèvements au nord du Mali).

70 malades consultés, 44 malades opérés dont des grosses séquelles de noma, des fentes labio-palatines, des ostéites des mâchoires.

De très grosses interventions qui ont demandé des suivis très lourds pour les malades et pour les infirmières.

Deuxième mission : deux semaines d'interventions, deux chirurgiens pour 85 malades



consultés (dont ceux de la première mission), 54 malades opérés dont des sevrages des lambeaux de la première mission, des séquelles de noma, des levées de constriction, des tumeurs de la glande parotide, des fentes labio-palatine, des extractions dentaires.

Comme chaque année, la maternité de Hamdallaye transforme assez rapidement ses locaux spacieux, où tous les malades et leurs accompagnants peuvent vivre des moments privilégiés, en « maison de vacances » avec tous les mobiles suspendus au mur ou aux fenêtres. Des dessins, des peintures... de quoi faire rêver ! Cette année, la cour était dotée d'un baby-foot qui a apporté une animation encore plus riche.



L'efficacité de l'association Au Fil de la Vie avant et pendant les missions est impressionnante. Nos remerciements très sincères vont à sa présidente Sylvie Piaoux, à Kalifa pour sa grande capacité de travail, son endurance, son intelligence et son respect de tous, en toute situation. MERCI aussi à tout le personnel de l'association avec qui nous avons tant partagé dans une si belle atmosphère.



Animation



Si la chirurgie, les soins, les douleurs et les pronostics sombres sont les points les plus importants, l'esprit et la dynamique insufflés par l'animation les allègent par un vent de Vie, de gaité, de bonheur, d'affection et de toutes sortes de sentiments très positifs. L'animation est le plus qui fait la différence !!

Service civil

Au printemps 2009, suite à la demande de Julien Thiémond, infirmier bénévole en novembre 2008 à la Maison de Fati, nous commençons les démarches afin que EPE soit reconnue par le service civil, ce qui fut accepté en août 2009... La Maison de Fati est ainsi reconnue comme lieu d'affectation.

Le 13 août 2009, la première convocation arrive et c'est le début d'une histoire très riche où notre ami Julien a offert énormément de lui-même et nous a magnifiquement soutenu

dans le déroulement des missions à Ouagadougou. Ce fut un renfort extrêmement important pour Augustin Koara, l'infirmier responsable à la Maison de Fati, dont les tâches s'étoffent de mission en mission.

Julien a particulièrement bien rempli ses différents rôles. En plus de compléter et renforcer le travail d'Augustin, il a été le lien entre les différentes équipes missionnaires. Il a transmis les pratiques, les protocoles, les consignes données pour les soins. Il a été le référent sur

place pour Ensemble pour Eux ! Tout cela, il l'a accompli dans un esprit particulièrement positif, serein, intelligent, rassembleur et efficace !

Ensemble pour Eux lui adresse toute sa RECONNAISSANCE !

Depuis janvier 2010, nous proposons pour les civilistes en plus du poste d'infirmier un poste d'animateur. Alain Mariéthoz, éducateur, a ainsi pris ses fonctions sur place et s'en est particulièrement bien acquitté. Merci !



Témoignages

« Merci de nous avoir donné la chance de participer à cette très grande aventure humaine, pour une première c'était juste extraordinaire, et j'ai beau retourner les mots dans tous les sens, il reste difficile d'exprimer mon vécu à Ouagadougou. » (*Line Miazza*)

« La mission s'est super bien passée, j'ai trouvé un réel plaisir de me retrouver en plein boum, j'ai découvert l'action chirurgicale et nous semblons avoir effectué un super boulot post opératoire; il faut dire que les équipes d'infirmières, d'animation, chirurgicale et les orthophonistes étaient exceptionnelles, toutes sur la même longueur d'onde, beaucoup de travail, et une super entente. Tout ça accompagné d'une crise de fou rire par jour... On a tout fait pour contribuer à la réussite de cette mission et apporter un maximum à nos très chers patients » (*Anne Tusseau*)

« Ma mission à Bamako s'est très bien passée et je suis rentré à Lille (France) avec des souvenirs plein la tête et sur-

tout plus riche intérieurement. J'ai eu droit à un très bel accueil que ce soit de la part des malades ou de l'équipe d'EPE sur place. Quelle aventure humaine et quelle maladie terrible que le Noma. Mais très vite, j'ai pu regarder au delà des séquelles pour ne plus voir que les sourires et les mains tendues de nos amis à Hamdalaye: Yaya, Aminata, Bâ, Aliou, Hawa et tous les autres. Les infirmières ont fait un travail remarquable : toujours là malgré les longues journées et la fatigue, toujours un sourire pour les patients ! Faire l'animation avec Sarah, Rachel et Sonia a aussi été une belle aventure ! On se complétait bien, chacun apportant ses idées et sa personnalité ! » (*Morad Echarkaoui*)

Morad nous soutient à travers l'ASSOCIATION "LAETI" créée en mémoire de son amie Laetitia, infirmière partie t r o p t ô t .
www.associationlaeti.org

Témoignage de *Julien Thiémond* (photo ci-dessus)

D'abord mes remerciements à EPE de m'avoir fait confiance dans ce rôle de référent lors des quatre missions ainsi que pour leur préparation. Je vous remercie énormément d'avoir fait les démarches pour mon service civil mais surtout de m'avoir offert la possibilité de vivre cette expérience riche. J'ai énormément appris sur le plan personnel et professionnel grâce à la population burkinabée ainsi qu'avec les différents professionnels. C'est une relation magique : les équipes d'EPE ou d'EDN ont peu de temps pour se connaître, travailler ensemble, organiser le travail et tout cela se fait naturellement. Merci à chacun d'avoir mis son grain de sel dans chaque mission pour que l'on puisse améliorer les soins ou trouver des solutions dans les différents problèmes rencontrés.

Aussi un tout grand merci à Augustin. J'ai adoré travailler avec toi et je me sens vraiment seul maintenant. J'ai ressenti une complémentarité entre nous deux et je pense que nous avons fait du bon travail. J'ai énormément appris avec tes connaissances et tes expériences personnelles et professionnelles. J'espère de tout mon cœur retravailler avec toi.

Bien entendu toute cette aventure ne serait pas possible sans tout le personnel de MDF. Je les remercie aussi énormément. Ils ont été ma petite famille durant six mois et cela je ne pourrai jamais l'oublier. Chacun avec son tempérament et sa complicité avec moi. J'ai beaucoup apprécié votre travail mais aussi votre soutien lors de problèmes rencontrés ou encore des différents coups de « blouse » durant cette période. Vous avez été mes parents, mes sœurs et frères et je vous en remercie. Ce que j'ai beaucoup apprécié, c'est notre relation sans faire de différence et que celle-ci s'est approfondie de jour en jour.

Bénévolat et fonctionnement



LE BENEVOLAT fait partie de notre environnement... les organisations de « bénévolat » sont très actives et les « curriculum vitae » qui sont agrémentés d'activités bénévoles sont prisés, cautionnant ainsi certaines valeurs de l'individu.

ENSEMBLE POUR EUX, en Suisse, ne fonctionne qu'avec le **BENEVOLAT** qui rime avec **DON DE SOI, DON DE SON COEUR, DE SON ENERGIE, DE SA CONNAISSANCE, DE SON TEMPS...**

C'est effectivement la **GRANDE FORCE** d'Ensemble pour Eux, ce qui fait son **CHARISME** !

Tout d'abord par un **COMITE** non seulement bénévole mais donateur qui, renforcé par des

aides ponctuelles et fidèles, œuvre activement dans la recherche de fonds par des manifestations comme « brunch », repas de soutien, ventes d'artisanat, présentations de ses actions à des groupes (clubs service, associations, etc.) ou autres.

Les « **MISSIONNAIRES** » infirmiers-ières, animateurs-trices, recrutés par des courriers aux institutions médicales régionales ou par le bouche à oreille, **OFFRENT** non seulement leurs connaissances, leur temps, mais **PAIENT** également **LEURS BILLETS D'AVION** ainsi qu'une partie de leur **PENSION SUR PLACE**.

Ces conditions paraissent exigeantes... elles le sont! Mais elles ont l'immense avantage

de **FAVORISER** les grandes et nobles **MOTIVATIONS**.

Les témoignages sont éloquentes et présentent « l'expérience » comme un privilège, la rencontre avec une autre culture et l'expression de la solidarité d'un des pays les plus riches au monde avec des pays connus pour être parmi les plus pauvres au monde !

FONCTIONNEMENT - REPARTITION DE L'ARGENT RECOLTE AU SEIN D'EPE

Grâce au bénévolat, seuls 3 à 5% des dons sont attribués aux frais (impression et envoi du journal de nouvelles, publicité pour le souper de soutien, frais de déplacement éventuels pour réunions inter-associations).

Le **95 à 97 % des dons** sert à financer les **SOINS SUR LE TERRAIN** ! Donc CHF 95.-- à 97.-- sur CHF 100.-- de don vont aux soins dans le cadre des missions chirurgicales.

Attention : **LE COMITE S'EST ENGAGE A CE QUE LES FRAIS DE FONCTIONNEMENT NE DEPASSENT PAS 5% DU BUDGET**. Nous désirons vraiment privilégier le financement des **ACTIONS DE TERRAIN**.

Les Soins

L'expérience semble porter ses fruits. Le nombre de missionnaires a été assez bien adapté tant au Burkina Faso qu'au Mali et le matériel et les médicaments nous offrent ce dont nous avons besoin. Nous devons encore peaufiner les protocoles et leur application avec les Enfants du Noma, mais dans l'ensemble, nous sommes très satisfaits de la qualité des soins que nous avons pu prodiguer. Notre **v i v e reconnaissance** est adressée aux infirmiers et infirmières pour leur grande **capacité** d'adaptation et leur grand savoir être.

Les bénévoles 2009-2010

Aubry Cyndie, Borne Mélanie, Bosler Véronique, Bovigny Sylviane, Bretel Louisa, Breton Sylviane, Catellani Ariane, Chevalier Rachèle, Clerc Corrine, Collaud Nadia, Collomb Sylviane, Cornamusaz Marianne, Cudré-Mauroux Aurélie, Czyn Sabrina, Derry Francine, Desmeules Sylviane, Droz Bibiane, Duc Franzisca, Ducommun Sarah, Echarkaoui Morad, Francescato Sonia, Galli Estelle, Garel Françoise, Geinoz Myriam, Gemin Géraldine, Grin Ginette, Haehni Catherine, Kapp Francine, Kilian Géraldine, Kummer Valérie, Lambercier Maruska, Lebreton Frédéric, Maeder Valérie, Maire Coralie, Mariethoz Alain, Martins Helena, Miazza Line, Michel Viviane, Perret-Hubert Josette, Pezet Séverine, Rochat Madlyse, Schmutz Justine, Schurch Florence, Staine Marc, Strehler Pauline, Streit Marianne, Tercier Mélanie, Thiémarc Julien, Tusseau Anne, Vincenz Mélissa, Vioget Sophie, Zali Monique, Zali Tiffanie, Zürcher Francine. **MERCI !!!!**

Un merci particulier à Mélanie Tercier et à Mélanie Borne qui ont suivi la totalité des missions à Ouagadougou.



Dr. Zala – Centre Médical Pédiatrique Persis

Le Dr Lassara Zala et son épouse Aissata dirigent un centre pédiatrique à Ouhaigouya, dans le nord du Burkina. Amis depuis 1998, nous soutenons le travail admirable de ce couple qui pratique une MEDECINE ACCESSIBLE A TOUS dans un esprit d'amour et avec une grande efficacité.

Au Burkina, les malades doivent payer leur traitement et tout le matériel médical nécessaire à celui-ci AVANT d'être soignés. Les frais sont souvent beaucoup trop élevés pour le patient et sa famille, situations dramatiques qui peuvent évoluer vers la mort !

Au Centre Persis, tout malade qui se présente est consulté par le Dr.Zala (ou son collaborateur) et reçoit les soins nécessaires à son état. Le traitement n'est jamais influencé par l'aspect financier.

Les tarifs sont très abordables et à caractère social. En 2009, le nombre de consultations a été de 13'891, soit une moyenne de 44 patients par jour !

2'250 enfants ont été hospitalisés, 57 enfants sont décédés (21 de paludisme, 7 de malnutrition, 6 d'anémie, 7 pour raisons indéterminées).

Les journées d'hospitalisation réalisées sont de 30'176, avec une durée moyenne de 6,4 jours.

Le prix de revient journalier au Centre médical Persis est de CHF 6,50.

51 enfants ont été transfusés pour un total de 50 litres de sang. Le sang à disposition est plutôt rare au Burkina.

Le paludisme fait des ravages : 8'382 "goutte épaisse" (test mettant en évidence le paludisme) dont 4'760 positives.

14 enfants contaminés par le virus VIH.

"2009, un très bon cru : un budget équilibré, une activité plus que satisfaisante et une bonne participation des familles...mais jamais, sans l'aide de nos amis du nord, les familles n'arriveraient à prendre en charge les frais d'hospitalisations de leurs enfants malades". **(la Brève de Zala)**

C'est effectivement par l'aide des amis du couple Zala que cette médecine est possible !

EPE participe au budget, notamment pour permettre de nourrir les mères qui accompagnent leurs enfants malades.

Les projets du Centre Persis sont aussi le renforcement de la prévention du Noma et de la malnutrition, l'enseignement de la maladie du Noma... Plus que jamais le Dr. Zala et son épouse Aïssata se battent pour que la terrible maladie du NOMA disparaisse... Nous les soutenons dans leurs nobles démarches.

EPE va, dès l'été 2010, participer aux soins postopératoires de MISSIONS CHIRURGICALES, qui auront lieu dans le Centre Persis, dans les nouveaux bâtiments acquis et construits par les Amis du couple Zala. En mémoire de feu Madame Françoise Grandchamp, touchée par le travail des Zala et de notre association, sa famille nous a remis l'argent des dons reçus lors de son décès pour assurer la première mission de fin juillet-début août 2010. Cette «mission Françoise Grandchamp» permettra d'opérer des séquelles de noma, becs de lièvres et autres pathologies maxillo-faciales. Le chirurgien sera le Dr. Gentil de Nice. Nous mettrons à disposition, comme pour les autres missions, des infirmiers et animateurs ainsi que les médicaments, le matériel médical, le matériel pour l'hygiène et tout ce qu'il faut pour l'animation.

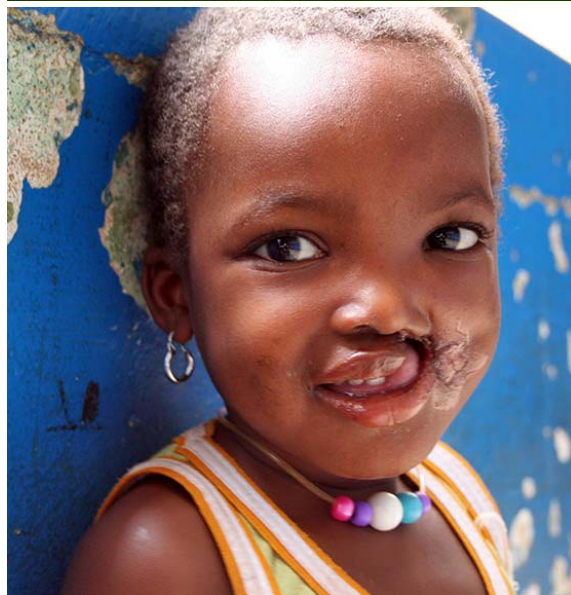

NOMA-HILFE-SCHWEIZ

Un des buts de la Fédération No-Noma est de rassembler et faire se rencontrer les différentes associations actives dans la lutte contre le Noma. Et cela fonctionne !

Effectivement, l'association NOMA-HILFE-SCHWEIZ, dont nous avons rencontré les responsables dans le cadre de

la dernière Assemblée générale de No-Noma, a décidé de soutenir nos missionnaires en offrant une participation de CHF 250.— par billet d'avion. « C'est avec grand respect que nous vous remercions pour votre bon travail et votre engagement ! C'est une grande joie et un honneur pour nous d'y contribuer car votre travail

est très important. » (Claude Junker, responsable Noma-Hilfe-Schweiz)

Une belle reconnaissance pour notre engagement et plus particulièrement celui de nos bénévoles.

Merci à Noma-Hilfe-Schweiz.

NOma
international noma federation

Agenda



18 avril

**Brunch
Ensemble**

Inscriptions

Pour toutes nos manifestations, vous pouvez vous inscrire par téléphone au 026 668 16 85 ou par mail à manifestations@ensemblepoureux.org.

Adultes: 30.-

Enfants: 2.-/année

Au Battoir, Granges-Marnand, de 9 h à 14 h

Inscriptions jusqu'au 15 avril 2010

Ce 4^{ème} brunch est devenu une référence grâce à un immense buffet qui ravit petits et grands. Il permet à chacun de soutenir nos actions dans une ambiance gourmande et sympathique.

Assemblée générale

Mardi 8 juin 2010 : Salle de commune (collège), Villarzel, 19 h 30

Midi partage de 12 h à 14 h.

Mercredi 9 juin 2010: Café Restaurant

St-Roch , Yverdon-les-Bains 40.-/personne

(délai d'inscription: 5 juin)

Souper de soutien

Samedi 25 septembre 2010 :

**Battoir, Granges-Marnand,
19 h 30**

CONTAINER

Comme la construction de la nouvelle Maison de Fati se concrétise, nous avons décidé de faire partir le container prévu depuis quelques mois déjà. Nous avons articulé les dates de fin avril - début mai 2010 pour le départ.

Nous allons étudier quelques solutions d'entreprises spécialisées dans ce genre de convoyage.

Une somme nous a été offerte pour cette démarche par le club service les Soroptimists, section Payerne. Nous avons listé les besoins de la Maison de Fati et du Dr. Zala et nous préparons à empaqueter !

TOUTE AIDE pour faire les cartons, lister, peser, mesurer...est la BIENVENUE !

N'hésitez pas à contacter Sylviane Colomb au 026 668 16 85 ou par mail à sylvianec@ensemblepoureux.org.

MERCI

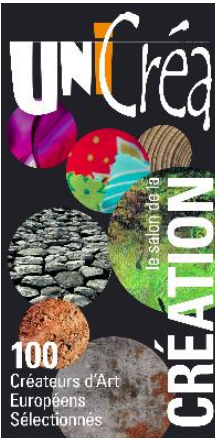

UNICréa est une Exposition-Vente qui présente des Créateurs de nationalité et d'activités différentes, sélectionnés pour leur savoir-faire et l'originalité de leurs œuvres.

Tous les créateurs sont présents durant le salon.

Chaque année, une association ou fondation est soutenue. Pour cette 9^{ème} édition, c'est Ensemble pour Eux qui tiendra un stand du 20 au 22 août au Château de Morges et du 29 au 31 octobre au Château de Coppet.

www.unicrea.ch

SOIREE ARTISANAT POUR EUX

NOUVEAU !

Vente de bijoux - artisanat à domicile

Nous vous proposons d'organiser des soirées avec vos amis pour nous soutenir tout au long de l'année. Vous avez une âme d'hôtesse ? Demandez nous des renseignements au 079 417 76 78 ou à valerie@ensemblepoureux.org.





Ensemble pour Eux
Association humanitaire

CP 102
1523 Granges-Marnand

Téléphone : 026 668 16 85
Messagerie : info@ensemblepoureux.org

Nos coordonnées bancaires

Depuis la Suisse :
Banque Raiffeisen de la Broye
1523 Granges-Marnand
Ensemble pour Eux
Compte 158930.81 Clearing 80479
International :
SWIFT RAIFCH22
IBAN CH51 8047 9000 015 89308 1



RETROUVEZ-NOUS SUR LE WEB
WWW.ENSEMBLEPOUREUX.ORG

Le comité 2009-2010

Danièle et Christian Bueche
Sylviane et Richard Collomb
Marianne Cornamusaz
Sylviane Desmeules
Valérie Maeder
Ruth Schwarb

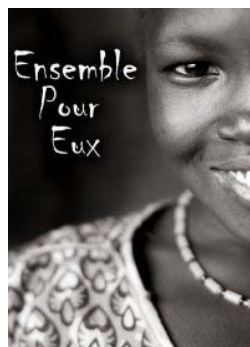

Rejoignez le groupe
Ensemble pour Eux
sur

facebook

Devenir membre

Nos membres nous soutiennent par le paiement de leur cotisation annuelle qui leur permet de participer à l'assemblée générale. Si vous souhaitez plus d'informations avant de vous engager en tant que membre, prenez contact avec nous, c'est avec plaisir que nous vous renseignerons. Notre association vous a convaincu et vous souhaitez apporter votre contribution à nos actions ? Alors n'hésitez pas à remplir et nous envoyer le formulaire ci-contre.

Adresse e-mail

En nous indiquant votre adresse mail, nous pourrions vous faire parvenir toutes les informations importantes ainsi que le journal de nouvelles par mail, diminuant ainsi nos frais administratifs. Pour les prochaines missions nous recherchons des personnes motivées pour les soins et pour l'animation. Vous pouvez contacter le comité au n° 026 668 16 85 ou par mail à info@ensemblepoureux.org

MERCI

- Cotisation Membre individuel CHF 30.-
- Cotisation Membres couple CHF 50.-
- Don
- Divers (merci de préciser)

Nom _____ Prénom _____

Adresse _____

Téléphone _____ Adresse e-mail _____

L'impression de ce journal est soutenue par l'imprimerie moudonnoise sa

